Пролетарии всех стран, соединяйтесь!

22-й ГОД ИЗД.

ГРОЗНЕНСКИЙ РАБОЧИЙ

ОРГАН ОБКОМА И ГОРКОМА ВКП(б) и ВЕРХОВНОГО СОВЕТА ЧЕЧЕНО-ИНГУШСКОЙ АССР

№ 110 (5795) | Вторник, 13 мая 1941 г. | Цена 15 коп.

СЕГОДНЯ В НОМЕРЕ:

Высокоширотная экспедиция вернулась в Москву. Встреча участников перелета в Центральном аэропорту (1 стр.).

Награждение участников строительства Тщикского водохранилища и обвалования реки Кубани (1 стр.).

IV СЕССИЯ ВЕРХОВНОГО СОВЕТА ЧЕЧЕНО-ИНГУШСКОЙ АССР 1-го СОЗЫВА. **Прения по докладу о государственном бюджете Чечено-Ингушской АССР на 1941 год.** Речь председателя Государственной плановой комиссии при Совнаркоме Чечено-Ингушской АССР тов. **Ужахова И. А.**. Речь заместителя Председателя Президиума Верховного Совета Чечено-Ингушской АССР депутата **Чернокозова Х. П.** Речь Председателя Совнаркома Чечено-Ингушской АССР депутата **Моллаева С. К.**

Заключительное слово Народного Комиссара финансов Чечено-Ингушской АССР депутата **Мурадова Х. П.**

Об утверждении Указов Президиума Верховного Совета Чечено-Ингушской АССР, принятых в период между III и IV сессиями и подлежащих утверждению Верховного Совета Чечено-Ингушской АССР. Доклад Председателя Президиума Верховного Совета Чечено-Ингушской АССР депутата **Тамбиева Ю. Д.** (2, 3 стр.).

М. Грин. — Победа «Динамо» и «Нефтяника» (4 стр).

Перец Маркиш. — Шолом-Алейхем (4 стр.).

ЗА РУБЕЖОМ. Война в Европе, Африке и Азии. Воздушная тревога в Берлине. Военные приготовления Англии на Дальнем Востоке (4 стр.).

ЛУЧШЕ, ОПЕРАТИВНЕЕ РУКОВОДИТЬ ПОЛЕВЫМИ РАБОТАМИ

Колхозники и трактористы передовых сельхозартелей и МТС нашей республики, участвуя в предмайском социалистическом соревновании, провели сев яровых культур в лучшие агротехнические сроки. Первыми выполнили план сева колхозники Надтеречного, Пседахского и Грозненского районов, колхозы пригородной зоны Малгобека, Сунжи, Накануне окончили сева колхозы Гудермеса.

Многие колхозы этих районов успешно закончили первую и приступили ко второй прополке озимых, пропашывают ранние яровые посевы, сочетая работу конного тягла с работой тракторов, поднимают черные и ранние пары.

Но в целом по республике весенние полевые работы проходят попрежнему неудовлетворительно. Каждая пятилетка дает незначительный прирост весенней, прополотой, вспаханной под пары площади. План сева выполнен на 74 процента, крайне низок процент выполнения плана прополки озимых и яровых посевов. Ясно, что при таких темпах сроки полевых работ непозволительно растягиваются в ущерб урожайности колхозных полей.

Анализируя причины отставания отдельных районов, надо сказать, что недочетов в полевых работах не было бы, если бы руководители колхозов, земельных органов и МТС не повторяли ошибок прошлого года, с большевистской настойчивостью организовали труд людей, занятых на севе, прополке, вспашке паров.

Именно этого и недостает руководителям Назрановского района, наиболее отстающего с полевыми работами. Как и в прошлом году, на полях колхозов этого района сутками простаивают из-за технических неполадок, несвоевременного подвоза воды, горючего, семян тракторы Плиевской МТС. На многих полевых участках из-за холмистого рельефа работу надо производить на конном тягле. Однако, ни один из колхозов, обслуживаемых этой МТС, с начала сева не выставляет в поле конные плуги, бороны и сеялки.

Возглавляющий райземотдел Назрани т. Чорнев с невозмутимым спокойствием констатирует факты использования колхозного тягла на работах, не связанных с посевной, не руководит как следует укомплектованием бригад и звеньев, призванных обеспечить уход за озимыми и яровыми культурами. В Бурчалоевском и Аталгинском районах, как и в Назрани, ежедневно срывается график подготовки почвы, допущен большой разрыв между пахотой и севом. Тракторы не используются на полную мощность, потому что по-настоящему не организован технический уход за машинами в полевой обстановке.

Руководителей этих районов, секретарей районов партии тт. Исаева и Бурсакова, повидимому, не смущает безобразная работа МТС. Мирятся они и с тем, что многие руководители колхозов, несмотря на большую засоренность посевов, затягивают их прополку, не используют на вспашке паров конное тягло.

Не могут похвалиться ходом полевых работ и руководители Пригородного, Ачалуковского и особенно Ачхой-Мартановского районов. Здесь также недопустимо затянули сев яровых культур, с большим опозданием приступили к прополке посевов, и нельзя сказать, чтобы уход за растениями проводился хотя бы удовлетворительно.

Весенние полевые работы этого года для колхозов нашей республики — серьезнейший экзамен на умение по-большевистски бороться за выращивание обильного урожая. Каждый руководитель района, колхоза, МТС должен проникнуться чувством величайшей ответственности за то, чтобы завершить сев, прополку озимых и яровых посевов в лучшие агротехнические сроки. Директор МТС, старший механик, бригадир тракторной колонны, плохо организующие работу тракторного парка, председатели правлений колхозов, плохо организующие труд колхозников, не использующие конное тягло на пахоте и севе, агрономы, не обеспечивающие четкий контроль за качеством обработки почвы, высевом и заделкой семян, прополки посевов, должны понять, что, ставя под угрозу срыва полевые работы, они совершают преступление перед государством.

В колхозах и МТС республики имеется все для того, чтобы во-время и на высоком агротехническом уровне обработать почву, высеять в нее хорошо очищенные, протравленные семена. Не должно быть места простоям тракторов. По опыту передовых МТС—орденоносной Орджоникидзевской и Мундар-юртовской, необходимо организовать повседневный профилактический ремонт тракторов, их заправку водой и горючим в борозде, устранить непроизводительные переезды тракторов, потребовать от правлений колхозов, чтобы они закрепили за тракторными колоннами постоянных прицепщиков и сеяльщиков, бесперебойно снабжали трактористов всем необходимым для работы.

Отдельные руководители колхозов все еще возлагают надежды на то, что вся земельная площадь будет обработана только при помощи тракторов и прицепного инвентаря МТС. Надо ли доказывать всю несостоятельность такой тенденции? Все работоспособное конное тягло колхозов должно быть немедленно включено в работу. Используя в полной мере конные плуги, бороны и сеялки, колхозы сократят недопустимо растянутые сроки сева, быстрее завершат весенние полевые работы.

В некоторых районах сейчас, в разгар сева, обнаруживается нехватка семян. Это результат того, что заблаговременно не были использованы все возможности для пополнения семенных фондов. Допущенные в этом ошибки надо немедленно исправить, немедленно закупить семенной материал на средства колхозов.

Постановление партии и правительства «О дополнительной оплате труда колхозников за повышение урожайности сельскохозяйственных культур и продуктивности животноводства по Чечено-Ингушской АССР» вызвало большой трудовой под'ем среди колхозников республики. Задача сейчас состоит в том, чтобы организовать труд колхозных бригад и звеньев, которые, используя опыт передовиков сельского хозяйства, по-стахановски работали бы на закрепленных за ними полевых участках.

Посеять в лучшие сроки, в хорошо разделанную почву, тщательно ухаживать за посевами — это значит обеспечить получение высокого урожая зерновых, бахчевых и огородных культур. Дело чести партийных и советских организаций, колхозов, земельных органов и всех партийных и беспартийных большевиков — добиться выполнения и перевыполнения графика сева и прополки, навострить упущенное в весенних полевых работах, показать образцы борьбы за производство в стране 7.900 миллионов пудов зерна.

КОЛХОЗЫ ПСЕДАХА ЗАКОНЧИЛИ ВЕСЕННИЙ СЕВ

ПСЕДАХ, 12. (**По телефону**). В этом году колхозники сельхозартелей Пседахского района (секретарь районного ВКП(б) т. Грищенко, председатель исполкома районсовета т. Парагульков) успешно справляются с весенними полевыми работами. По сравнению с прошлым годом сев яровых закончен на 20 дней раньше. Подсолнечник, овес и кукуруза посеяны в хорошо обработанную почву, строго соблюдены агротехнические правила.

Производительно работали на пахоте, боронении и севе яровых тракторные бригады Пседахской МТС. Бригада т. Фоменко, обрабатывающая поля колхоза им. Орджоникидзе, выполнила план весенних тракторных работ на 120 процентов. На одна машина не простаивала из-за технических неполадок в борозде. Изо дня в день перевыполнялся график. Например, рулевой т. Ялхороев систематически выполнял нормы на 200 процентов.

Так же производительно, максимально используя мощность тракторов, работала на полях колхоза «Красный Карабулак» бригада № 6, которой руководит т. Дорофеев.

Широко известными в районе стали имена лучших сеяльщиков-стахановцев — Аллаулина Мержоева из колхоза «Красный Сагопш», Эльмурза Мержоева из колхоза «Красный Карабулак», Дашхоева из «Красного Кескема» и др. Каждый из них засевал в день по 25—28 гектаров при норме 16 га, тщательно следил за высевом и качеством заделки семян.

Агрономы райсо и МТС тт. Чечуевский и Золотухин в дни посевной повседневно контролировали качество пахоты, боронования и сева, сейчас так же энергично организуют прополку озимых культур и под'ем паров.

Закончена первая и начата вторая прополка озимых на площади 3.800 гектаров. Первенство в соревновании за чистоту посевов держат колхозы им. Орджоникидзе и «Красный Карабулак».

Экипаж самолета «СССР Н-169». На снимке: слева направо (в первом ряду) командир самолета **И. Н. Черевичный**, начальник научной группы **Я. С. Либин**, штурман **В. А. Аккуратов**, второй пилот **М. Н. Каминский** и гидролог **Н. Т. Черногорский**. Во втором ряду: магнетолог-астроном **М. Е. Острекин**, радист **А. А. Макаров**, второй борт-механик **В. Н. Борукин**, третий борт-механик **А. В. Дурманенко** и первый борт-механик **Д. П. Шекуров**

ВЫСОКОШИРОТНАЯ ЭКСПЕДИЦИЯ ВЕРНУЛАСЬ В МОСКВУ

Встреча участников перелета в Центральном аэропорту

11 мая, в 5 часов 37 минут, полярный летчик Черевичный поднялся с заснеженного аэродрома под Архангельском и взял курс на юг — на Москву.

Завершилась славная экспедиция в высокие широты, принесшая ценный вклад в науку о Центральной Арктике. Самолет закончил свой огромный путь в 24 тысячи километров — расстояние, равное по протяженности обычному маршруту кругосветных перелетов. Через два месяца и шесть дней после старта из Москвы экспедиция возвратилась в столицу. Родные и друзья участников рейсов в высокие широты, прославленные полярники, летчики, арктические мореплаватели, многочисленные представители советской печати встречают воздушную экспедицию в Московском аэропорту.

Среди встречающих начальник Главного Управления Северного морского пути, дважды Герой Советского Союза тов. Папанин, его заместители Герои Советского Союза тт. Ширшов, Шевелев, тов. Рябчиков, Герои Советского Союза тт. Федоров, Мазурук, Водопьянов, Белоусов, Буйницкий и другие.

Ровно в полдень самолет касается колесами земли. Сотни людей окружают машину, подрулившую к дорожке аэропорта. Все десять участников высокоширотной экспедиции спускаются с борта воздушного корабля на землю. Полярников горячо приветствуют и поздравляют с успешным выполнением задания, передают десятки букетов цветов.

Командир самолета Черевичный, держа дочку на руках, подходит к микрофону.

— Вот мы и вернулись в нашу любимую столицу Советского Союза — Москву, — взволнованно говорит пилот.—Позади остались многие тысячи километров, пройденных над льдами полярных морей. Где бы ни находилась наша экспедиция, мы всегда чувствовали заботу могучей нашей родины, внимание родного народа. Работу, которую мы выполнили, способен и готов сделать любой советский человек, любой патриот. Всегда и везде перед нами стоял взволнующий, любимый образ товарища Сталина.

Мы всегда готовы выполнить любое задание, куда бы нас ни послала родина, — заканчивает свою короткую речь тов. Черевичный.

ПОДГОТОВКА К НОВОМУ УЧЕБНОМУ ГОДУ

Наркомпрос РСФСР принял решение о подготовке школ к 1941—42 учебному году.

В республике, главным образом на селе строятся сотни новых школ. К 15 августа они должны быть готовы. К этому же времени нужно закончить ремонт школьных зданий, заготовить для них необходимое оборудование.

В июне во всех краях, областях и автономных республиках пройдут совещания актива органов народного образования. Они обсудят итоги 1940—41 учебного года и вопросы подготовки к новому учебному году. В июле намечается созвать Всероссийскую научно-педагогическую конференцию.

В этом году предполагается издать 52,4 миллиона экземпляров учебников, в том числе к 1 сентября 38 миллионов книг.

Большое внимание уделяется учебно-наглядным пособиям. К 1 сентября школы республики получат не менее 1200 усовершенствованных киноаппаратов, 27 кинофильмов и т. д. (ТАСС).

В Наркомюсте СССР

Народный Комиссариат юстиции СССР предложил народным судам рассматривать в ускоренный срок дела о самовольном проезде в товарных поездах. Такой же срок установлен для рассмотрения дел о самовольной, без надобности, остановке поезда стоп-краном. Эти дела должны рассматриваться линейными судами железнодорожного транспорта. Самовольный проезд в товарных вагонах карается по приговору суда тюремным заключением на один год.

Самовольная, без надобности, остановка поезда стоп-краном карается тюремным заключением от 1 года до 3 лет, если это действие по своему характеру не влечет за собой по закону более тяжкого наказания. (ТАСС).

Совещание актива Главного управления трудовых резервов

10 мая в Москве открылось совещание актива Главного управления трудовых резервов при Совнаркоме СССР. В его работе принимает участие около 800 человек: начальники республиканских, краевых и областных управлений трудовых резервов, директора школ, их заместители по политчасти, мастера и представители наркоматов и ЦК профсоюзов, работники училищ и школ ФЗО Москвы и Московской области.

На повестке дня совещания один вопрос—о ходе производственного обучения в школах ФЗО, ремесленных и железнодорожных училищах и задачах по подготовке трудовых резервов в текущем году. С докладом выступил начальник Главного управления трудовых резервов тов. Москатов.

— В республиках, краях и областях, — говорит тов. Москатов,—организовано 1.335 школ фабрично-заводского обучения и 744 ремесленных железнодорожных училища. В них обучаются более 700 тысяч человек. Для успешной подготовки трудовых резервов партия и правительство создали все необходимые условия.

Итоги первых пяти месяцев учебы свидетельствуют, что большинство школ ФЗО добилось неплохих результатов. Учащиеся успешно овладевают профессиями, достигая высокой производительности труда. Воспитанники школ ФЗО угольщиков добыли более миллиона тонн угля. Многие ученики школ ФЗО строительного дела уже достигли квалификации 3—4 и даже 5 разрядов.

Новая система производственного обучения при умелой постановке дает прекрасные результаты. Между тем, не всюду используются преимущества этой системы. В ряде училищ обучение молодежи вначале пытались организовать в классе «на условных работах». Так, в одном из ремесленных училищ Курской области установку телеграфных столбов производили в... классе.

Большое внимание тов. Москатов уделил политическому и культурному воспитанию учащихся. Докладчик подверг резкой критике тех руководителей Управления трудовых резервов, училищ и школ, которые полненьки воспитательную работу голым администрированием. Начальник Сталинградского областного управления т. Молчанов, например, издал приказ, лишающий права недисциплинированных учащихся носить форменную одежду.

В заключение тов. Москатов сообщил, что в июне промышленные предприятия, стройки и железнодорожный транспорт получат 250 тысяч подготовленных рабочих массовых профессий. Необходимо добиться, чтобы их хорошо встретили, подготовили рабочие места и жилища.

В июне и августе будет произведен новый набор молодежи в школы ФЗО, ремесленные и железнодорожные училища. Всего должно быть принято 700.000 человек. Управления трудовых резервов, директора училищ и школ обязаны по-большевистски подготовиться к этой важной работе.

Тираж займа Третьей пятилетки

ХАБАРОВСК, 12. (ТАСС). 11 мая в Хабаровске закончился десятый тираж займа Третьей пятилетки (выпуск 1 года).

Награждение участников строительства Тщикского водохранилища и обвалования реки Кубани

За выдающиеся успехи в деле строительства крупнейшего в Союзе ССР Тщикского водохранилища и обвалования реки Кубани Президиум Верховного Совета СССР наградил орденами и медалями 236 человек.

Орденом Трудового Красного Знамени награждено 9 человек: колхозник колхоза «Заветы Ленина», Удорвенского района, **Алифиров К. А.**; колхозник колхоза «Красный боец», Приморско-Ахтарского района, **Букреев Н. И.**; колхозник колхоза «1 Мая», Белоглинского района, **Варварин В. М.**; заместитель председателя исполкома Краснодарского краевого совета депутатов трудящихся, начальник строительства **Васильев Ф. А.**; главный инженер строительства **Жирнов И. А.**; колхозник колхоза имени Чернявского, Гражданского района, **Калугин Д. И.**; колхозник колхоза «Красный боец», Приморско-Ахтарского района, **Карнаух Н. В.**; колхозник колхоза имени Сталина, Лабинского района, **Котков П. Ф.**; колхозница колхоза «Заря труда», Теучежского района, **Цысс Р. С.**

Орденом «Знак почета» награждены 36 человек.

Медалью «За трудовое отличие» награждены 191 человек.

В Наркоминделе

Об отношениях между СССР и Ираком

В конце 1940 года правительство Ирака через своего посланника в Турции неоднократно предлагало правительству СССР установить дипломатические отношения между СССР и Ираком. При этом иракское правительство высказывало пожелание, чтобы советское правительство, одновременно с установлением дипломатических отношений, опубликовало декларацию о признании независимости арабских стран, в том числе и Ирака. Правительство СССР, отнесясь положительно к предложению об установлении дипломатических отношений между СССР и Ираком, не считало, однако, возможным обусловить этот вопрос опубликованием какой-либо декларации. В этом смысле тогда был дан ответ иракскому правительству, в связи с чем и прервались переговоры.

3 мая с. г. иракское правительство вновь через советского посла в Анкаре предложило установить дипломатические отношения между СССР и Ираком, не связывая на этот раз установление дипломатических отношений с каким-либо условием, вроде декларации об арабских странах.

Правительство СССР сняло свои возражения и приняло предложение иракского правительства об установлении дипломатических отношений.

IV СЕССИЯ ВЕРХОВНОГО СОВЕТА ЧЕЧЕНО-ИНГУШСКОЙ АССР 1-го СОЗЫВА

ПРЕНИЯ ПО ДОКЛАДУ О ГОСУДАРСТВЕННОМ БЮДЖЕТЕ ЧЕЧЕНО-ИНГУШСКОЙ АССР НА 1941 ГОД

Речь председателя Государственной плановой комиссии при Совнаркоме Чечено-Ингушской АССР тов. УЖАХОВА И. А.

Товарищи депутаты Верховного Совета! Прошедший 1940 год в жизни нашей страны был годом нового социалистического под'ема в дальнейшего движения вперед.

Основные фонды промышленности, подведомственной Совнаркому ЧИАССР, возросли на 3.515 тысяч рублей. Валовой выпуск продукции по госпромышленности увеличился на 2.911 тыс. руб. (в неизменных ценах 1926—27 гг.) и по промкооперации на 6.842 тыс. руб. (в ценах 1932 г.), введено в действие 19 новых производственных точек.

Однако, несмотря на эти достижения, по сравнению с 1939 годом, в работе наших промышленных наркоматов и промкооперации имел место ряд недостатков, которые привели к тому, что народнохозяйственный план 1940 года остался невыполненным. Из 10 промышленных наркоматов и ведомств план 1940 года выполнили только два — Наркомат пищевой промышленности и Наркомат легкой промышленности. Все остальные наркоматы недодали продукции на сумму оцениваемую в половиной миллионов рублей. Не выполнила план и промысловая кооперация, недодав продукции на 2.588 тыс. рублей.

Из 145 предприятий план выполнили только 45. Даже в системе Наркомпищепрома ЧИАССР, выполнившего план на 111 проц., из 24 предприятий выполнили план только 10.

Большинство наших наркоматов далеко не использовало имеющихся на предприятиях возможностей. Использование прессового хозяйства по Управлению промышленности стройматериалов в 1940 году составило всего 60 проц., использование печного хозяйства — 70 проц. Мощности Самашкинского пищевого комбината использованы на 19,7 проц., Шолхинского комбината — на 16,8 проц. Из 10 сельхозмельниц на восьми мощности используются менее чем на 50 процентов.

Не лучше обстоит дело и с использованием рабочего времени, укреплением трудовой дисциплины: так, за 1940 год на торфоразработках имели место 29 случаев нарушений Указа Президиума Верховного Совета СССР от 26 июня 1940 года, по Управлению промышленности стройматериалов — 205 случаев и по Наркомпищепрому — 108 случаев.

Огромны внутренние ресурсы, до сегодняшнего дня не используемые нашей промышленностью.

План капитального строительства выполнен по промышленным наркоматам и промкооперации всего на 54 проц., причем ни один из наших наркоматов отпущенных средств не освоил и плана не выполнил. Это значит, что около пяти миллионов рублей, предназначенных на дальнейшее развитие местной промышленности, остались неиспользованными.

Неудовлетворительная работа нашей промышленности, невыполнение государственного плана по количественным и качественным показателям не могли не отразиться на исполнении бюджета, в доходы которого мы недополучили 1,6 миллиона рублей.

Товарищи депутаты! Итоги работы нашей промышленности в 1940 году со всей очевидностью показали, что мы еще очень мало сделали по реализации решений XVIII с'езда партии. Анализ работы наших промышленных наркоматов за I квартал и апрель 1941 года показывают, что руководители наших наркоматов, ведомств и предприятий еще далеко не перестроились в соответствии с требованиями партии и правительства.

Так, по госпромышленности из 6 наркоматов в январе план не выполнили два: Наркомистпром и Наркомлегпром, в феврале план не выполнили три наркомата: Наркоммясомолпром, Наркомистпром и Управление местной топливной промышленности. В марте план не выполнили уже 4 наркомата: Управление местной топливной промышленности, Наркомат мясомолочной промышленности, Наркомат местной промышленности и Управление промышленности стройматериалов.

Как видите, товарищи депутаты, работа наших наркоматов в 1-м квартале не улучшилась, а ухудшилась. Так же плохо работала в 1-м квартале и промкооперация — Промсоюз (т. Карабов), Леспромсоюз (т. Саблин), Кооперсоюз (т. Берсанов). Из 47 артелей Промсоюза план выполнили только 20, из 19 артелей Леспромсоюза — 3, из 27 артелей Кооперсоюза — 13.

Постановление ЦК ВКП(б) и СНК СССР от 7 января 1941 года «О мероприятиях по увеличению производства товаров широкого потребления и предметов продовольствия из местного сырья» выполняется плохо. Особенно следует заострить внимание на работе Наркомата местной промышленности ЧИАССР. Этот наркомат не выполнил плана 1940 г. и в 1941 году продолжает работать неудовлетворительно. Чрезвычайно плохо идет выпуск изделий широтребпа. Так, план выработки мыла хозяйственного выполнен на 46 проц., мази колесной — на 5 проц., кожтоваров—на 25,4 проц., кокса — на 13 проц., столов — на 0,5 проц., стульев — на 16 проц., кроватей — на 39,4 процента.

Из рук вон плохо работает наша районная промышленность. Из 11 райпромкомбинатов план I квартала выполнил только один — Грозненский, а большая часть районных промкомбинатов сорвала выполнение плана (Чеберлоевский — 13,3 проц., Назрановский—24 проц., Урус-Мартановский—61,4 проц., Прикородный — 67 проц., Пседахский — 60 проц. и т. д.). Нетерпимо медленно идет организация новых предприятий. Так, в Итум-Калинском районе организован комбинат, укомплектован штат, люди уже получили около 3 тысяч рублей зарплаты, однако ни одного производства до сих пор еще не организовали. В Шаройском районе также создан промкомбинат, но вот продукции никакой не выпускается.

Такая же картина в Сайсановском, Ножай-Юртовском, Галашкинском районах.

Совнаркому необходимо принять практические меры к укреплению Наркомата местной промышленности хорошими работниками, от т. Азамова необходимо потребовать покончить с отставанием предприятий местной промышленности, обеспечить безусловное выполнение государственных заданий.

Товарищи депутаты! Наша местная промышленность и промкооперация должны дать товаров ширпотреба на десятки миллионов рублей. У нас есть для этого все возможности — местное сырье и отходы предприятий союзного значения. Мы имеем у себя в республике ежегодный выход древесины — 500 тысяч кубометров. Лес является прекрасным сырьем, которое с успехом можно использовать для лесохимического производства, выработки чистой эссенции, спирта, креозота, переработать на тарную дощечку, пиленую клепку, газогенераторные чурки.

Постановлением СНК СССР и ЦК ВКП(б) от 7 января 1941 года запрещен завоз мебели в края, республики извне. И, несмотря на то, что своим производством мы покрываем потребность только на 20 проц., несмотря на то, что у нас неисчерпаемые запасы древесины, мебельное производство развернуто недопустимо слабо. А начатые строительством мебельные фабрики в Чеберлоевском и Приторонном районах и г. Грозном строятся по 2 года, причем пусковой период на новых предприятиях продолжается 6—8 месяцев.

Республика, особенно г. Грозный, испытывает огромный дефицит в топливе. У нас есть все возможности для полного удовлетворения топливой предприятий, учреждений и населения, но громадные ресурсы остаются неиспользованными. Много лет назад в Грозном из отходов нефти — кислого гудрона—частные предприниматели вырабатывали брикеты, которые прекрасно сжигались в любых печах. А вот Наркоммеспром и Управление местной топливной промышленности в течение нескольких лет никак не могут перейти от разговоров к делу.

На раз'ездах Хан-Кала и Аргун скопилось свыше 30.000 тонн отходов после очистки цистерн—так называемой карболовой кислоты, которая может быть переработана на хорошее высококалорийное топливо. Очистка и пропарка цистерн железной дороги дает огромное количество отходов: серную кислоту, смазочное масло, висколин, креолин, ацетон, метиловый и этиловый спирты и т. д. Но используются эти отходы у нас в самом незначительном количестве. А разве не дело Химкомбината, Наркоместпрома—изучить возможность использования этих отходов?

Вот в Ленинграде много лет работает специальный завод по переработке отходов, с многомиллионной программой. Завод этот работает исключительно на всякого рода отходах и находится в системе того же Наркомата местной промышленности. Представители этого завода просят у нас разрешения на вывоз отходов. А разве не может наш Наркоместпром связаться с этим заводом, изучить его опыт? Почему же в течение нескольких лет ассортимент Химкомбината не расширяется, а уменьшается? Почему так возмутительно долго оказывается производство нафталина, в котором острая нужда? Почему не освоено производство пластмасс? Почему из плана исключена выработка кокса из кислого гудрона, сокращено производство черныя, сурика? Ответ на эти вопросы нужно искать в нежелании руководителей, отвечающих за развитие местной промышленности, по-большевистски браться за выполнение решений XVIII с'езда партии и XVIII партконференции.

Заводы «Красный молот» и «Красный труд» имеют около 1800 тонн металлоотходов. Грозненское отделение Главвторчермета собирает на своих складах тысячи тонн металлоотходов, которые также не используются.

Пищевые предприятия имеют сотни тонн отходов, которые являются прекрасной базой для развития птицеводства и свиноводства.

Товарищи депутаты! Этот перечень наших резервов, наших возможностей можно еще продолжить.

Но и перечисленного достаточно для того, чтобы сделать вывод, что для выполнения директив партии и правительства о развитии местной промышленности и промкооперации у нас есть все условия. Плохую работу наших наркоматов в области производства ширпотреба никак нельзя об'яснить отсутствием сырья. Надо покончить с иждивенческими настроениями, ориентацией на фондируемое заводское сырье в наших наркоматах. Местную промышленность надо всемерно развивать именно на местном сырье.

Промышленные наркоматы, исполнительные комитеты советов депутатов трудящихся должны помочь предприятиям выполнить стоящие перед ними задачи, обеспечить своевременное финансирование промышленных предприятий.

Удельный вес местных доходов в бюджете 1941 года достигает 75 проц. Это значит, что исполнение стоящих перед бюджетом задач будет зависеть от работы наших республиканских, городских, районных и сельских партийных, советских и хозяйственных организаций.

Государственный бюджет республики 1941 года, внесенный Совнаркомом на рассмотрение сессии, отражает дальнейший рост экономики и культуры нашей республики. Все условия для успешного выполнения и перевыполнения как доходной, так и расходной части бюджета 1941 г. у нас есть.

Да здравствует партия Ленина — Сталина!

Да здравствует великий Сталин! **(Аплодисменты).**

Речь заместителя Председателя Президиума Верховного Совета Чечено-Ингушской АССР депутата ЧЕРНОКОЗОВА Х. П.

Товарищи депутаты! Представленный на обсуждение IV сессии Верховного Совета Чечено-Ингушской АССР государственный бюджет на 1941 год полностью отражает задачи четвертого года Третьей Сталинской Пятилетки.

До революции Чечено-Ингушетия была колонией царизма. Трудящиеся Чечено-Ингушетии эксплоатировались

царскими колонизаторами, местными помещиками, кулаками и муллами. Царили абсолютная неграмотность и бескультурье.

За годы Советской власти Чечено-Ингушская республика преобразилась, стала неузнаваемой.

Национальная политика нашей партии и мудрое руководство товарища Сталина обеспечили народам Чечено-Ингушетии быстрый рост материального благосостояния и культуры.

Ярким подтверждением этого является то, что за последние 5 лет бюджет Чечено-Ингушской АССР вырос больше, чем в 3 раза.

Если в 1935 году его об'ем составлял 41.762 тыс. рублей, то в 1941 году проект бюджета, представленный на утверждение сессии, составляет 135.066 тыс. рублей.

Это — яркий факт возрождения и расцвета народов Чечено-Ингушской АССР, как и всех трудящихся нашей социалистической родины.

В капиталистических странах главными источниками доходов являются сборы с населения, главными плательщиками которых являются рабочие-крестьянские массы.

В доходах госбюджета страны социализма налоги и сборы с населения составляют всего лишь 5,8 процента.

Одной из особенностей нашего бюджета является то, что в нем из года в год возрастает удельный вес собственных источников дохода.

В 1941 году доходы от местной промышленности, по сравнению с 1940 годом, возрастают на 39 процентов.

Но это не должно заслонять имеющихся у нас еще недостатков.

Товарищ Сталин учит смело вскрывать недостатки и беспощадно их искоренять.

Еще велики потери от брака, перерасход сырья, перерасход топлива от небрежности и бесхозяйственности, большие потери в сельском хозяйстве. Например: перерасход по Наркомзему в 1940 г. горючего в МТС — 31.464 кг. нефтепродуктов, или на 326 тыс. рублей, а за 1941 год расходовано на 120 тыс. руб.

Перерасход электроэнергии за 1940 г. по Старым промыслам составил 2.238 тыс. киловаттчасов, в Октябрьском районе — 2.167 тыс. киловаттчасов.

По швейной фабрике № 1 первый сорт продукции выполнен на 73 процента, или 87 процентов к 1939 году. На Хлебокомбинате в 1940 г. было забраковано 172 тонны хлебобулочных изделий.

Направление расходов нашего бюджета определяется тремя главными заботами советского государства и коммунистической партии: заботой о росте народного хозяйства, заботой о благосостоянии, здоровьи и развитии культуры народа и заботой об укреплении обороны советской страны.

Товарищи депутаты! XVIII партконференция потребовала от каждого предприятия хорошей, производительной работы, выполнения плана по выпуску продукции, по снижению себестоимости и по накоплениям. Эти указания мы должны полностью выполнить.

Чечено-Ингушская АССР, как и другие братские республики, добилась с помощью великого русского народа огромных успехов.

На территории республики созданы крупные предприятия социалистической промышленности союзного значения, местная и пищевая промышленность. На полях колхозов и совхозов работают 899 тракторов, 330 комбайнов, организовано 19 машинно-тракторных станций.

Вместе с ростом народного хозяйства увеличивается об'ем нашего бюджета, причем основной расход идет на социально-культурные мероприятия.

Все это достигнуто в результате огромной помощи партии, ее ЦК и лично товарища Сталина.

Партия Ленина — Сталина последовательно и настойчиво добивается непрерывного улучшения бытовых условий трудящихся. Государство отпускает миллиардные средства на пополнение и обновление жилфонда. Из года в год растущий жилфонд нашей страны представляет огромную ценность, которую нужно беречь и охранять. Этого не могла обеспечить жилищно-арендная кооперация, которая в 1937 году была упразднена, все дома переданы местным советам и госпредприятиям.

Появилось определенное лицо — управляющий домами. Со с'емщиками заключены договоры, обусловлены их права и обязанности, но выполняются обязательства порой очень плохо.

Некоторые с'емщики варварски относятся к предоставляемой им жилплощади. Бесчаказанно продают и покупают государственные квартиры, взаимодействуют дома и вообще распоряжаются как своей собственностью.

Наркомхозу, и в особенности горисполкому — его отделу коммунального хозяйства — необходимо прекратить преступные деяния спекулянтов и привлекать их к строжайшей ответственности.

Очень часто с'емщики месяцами не платят за квартиру, задолженность по республике достигает 350 тыс. рублей.

Слабый надзор за содержанием жилого фонда является причиной того, что многие дома, постепенно разрушаясь, настоятельно требуют солидного ремонта.

Профилактикой не занимается. Придет, мол, срок — утверждят титульные списки, выделят средства, и тогда начнем приводить в порядок дом.

В этом году отпущены большие средства на ремонт. Однако освоено средств по жилищно-коммунальному строительству меньше половины. 580 тысяч рублей, неиспользованных в нашей республике, сняты и переданы Крымской АССР.

Трудящиеся нашей республики хотят жить с удовлетворением всех своих культурных и бытовых потребностей. Надо об'ять беспощадную борьбу грязи, нечистоплотности и личной неопрятности, нарушениям правил социального общежития.

У нас ко сих пор не считается зазорным выбросить за улицу или во двор, где играют дети, окурки, бумагу и прочий мусор. Это потому, что руководители не придают этому значения, считают это мелочью.

Еще хуже в районах. Сельсоветы размещены в самых худших зданиях, в самом помещении грязно, неухутарно, пыльно, закурено и заплевано. Есть сеет, а если и имеются, то не работают. Питьевая вода недоброкачественная.

На благоустройство райцентров было отпущено 819 тыс. руб., освоено 553 тыс. руб. — 67,5 процента.

На 1941 год намечено 885 тыс. рублей. Почему не освоены средства? Это же преступление. Ведь не секрет, что районы крайне нуждаются в благоустройстве.

Наркомфин слабо проверяет, как расходуются средства, отпущенные на благоустройство.

Нарком жилищно-коммунального хозяйства т. Каплин очень плохо руководит вверенным ему участком работы. Нет технической помощи в благоустройстве районных центров, станиц и аулов. Необходимо развернуть соревнование за образцовое содержание домов, дворов, улиц, бань, озеленение улиц, ремонт домов и т. д. между домоуправлениями, уличными комитетами, райисполкомами и сельсоветами.

Решение XVIII партконференции о наведении чистоты и порядка на предприятиях и транспорте имеет прямое отношение к борьбе за культуру быта, неотделимую от культуры производства.

Внимательно следя за состоянием жилого дома, опираясь на поддержку общественности, местные советы добьются того, что жилой фонд у нас будет приведен в образцовый порядок, грязь и бескультурье будут изжиты.

Наркомсоцзащ т. Эпштейну необходимо лучше организовать санитарный надзор, борьбу за чистоту.

Прямая обязанность депутатов городских и районных советов—привлечь самые широкие слои населения к участию в благоустройстве и поддержании чистоты и порядка у себя в городе, районе и селе.

Приходится снова и снова напоминать замечательные слова товарища Сталина о том, что у нас каждый работник советов должен быть готов дать ответ своим избирателям: «Построил ли ты или не построил хорошую школу? Не бюрократ ли ты? Помог ли ты сделать наш труд более эффективным, нашу жизнь более культурной?» Как заботятся местные советы о нуждах населения, как они борются за большевистский порядок в городе, районе, селе, проверяется ли практическая работа и оправдывают ли они высокое доверие, оказанное им избирателями.

Товарищи, рассматриваемый нами бюджет является грандиозным планом борьбы за дальнейший рост и процветание нашей Чечено-Ингушской республики. Исполнение этого бюджета является заветной всех советов депутатов трудящихся и руководителей хозяйственных организаций. Выполнять необходимо, мы выполним значит, поставленные XVIII Всесоюзной партконференцией.

Товарищи, рассматриваемый нами бюджет является грандиозным планом

Товарищи депутаты! Будем же работать не покладая рук над укреплением хозяйства, над укреплением обороной мощи нашей великой социалистической родины. Будем работать так, чтобы обеспечить выполнение указаний большевистской партии и Советского правительства.

Нет никакого сомнения в том, что наш бюджет на 1941 год как по доходной, так и по расходной части будет выполнен полностью.

Мы должны всемерно крепить мощь Рабоче-Крестьянской Красной Армии и Военно-Морского Флота, всемерно укреплять обороноспособность нашей родины.

Мы уверены в своей силе — силе нашего советского государства. Мы уверены в окончательной победе коммунизма, ибо за нас история, ибо в наших руках всесильное оружие — марксистско-ленинская теория, ибо с нами весь советский народ, весь пролетариат и угнетенные всего мира, ибо во главе нас стоит великий Сталин! **(Бурные, продолжительные аплодисменты).**

Речь Председателя Совнаркома Чечено-Ингушской АССР депутата МОЛЛАЕВА С. К.

Товарищи депутаты! Представленный на утверждение IV сессии Верховного Совета Чечено-Ингушской АССР государственный бюджет на 1941 год составлен в соответствии с о теми задачами, которые поставлены перед нами XVIII Всесоюзной конференцией ВКП(б), в соответствии с народнохозяйственным планом 4-го года Третьей Сталинской Пятилетки. Доходная часть бюджета базируется в основном на накоплениях нашей промышленности, жилищно-коммунального и сельского хозяйства.

Для обеспечения выполнения бюджетных заданий необходимо, чтобы предприятия нашей республики, на основе решений XVIII Всесоюзной партконференции, изо дня в день, из месяца в месяц выполняли установленные для них государственные планы как по количественным, так и по качественным показателям. Необходимо, чтобы руководители предприятий решительно боролись за экономию средств, за устранение всяких нарушений финансово-бюджетной дисциплины.

В свою очередь местные советы депутатов трудящихся и исполкомы горсоветов обязаны помочь предприятиям выполнить свои профпланы, своевременно обеспечить финансирование промышленности.

В 1940 году отдельные исполкомы городских и районных советов депутатов трудящихся по-большевистски боролись за выполнение финансового плана. К передовым относятся Сунженский и Галашкинский районы и город Малгобек. Они удовлетворительно исполнили как доходную, так и расходную части своих бюджетов. Но некоторые районы плохо занимались выполнением доходной части бюджета, привыкли жить за счет республиканского бюджета, не выполняют установленный для них финансовый план. Так, например, в 1940 г. Аталикский район выполнил доходную часть бюджета лишь на 66,9 процента, Ачалуский — на 67,8 процента, Курчалоевский — на 79,7 процента, Старо-Юртовский—на 74,8 процента, Урус-Мартановский — на 74,9 процента, к ним же относится и город Грозный, который выполнил доходную часть бюджета на 94 процента.

Невыполнение доходной части бюджета в ряде районов об'ясняется тем, что там председатели исполнительных комитетов районсоветов депутатов трудящихся не занимаются финансами, не руководят повседневно финансовыми органами и не интересуются финансовым хозяйством. Некоторые исполнительные комитеты районсоветов депутатов трудящихся вместо борьбы за укрепление финансово-бюджетной дисциплины часто сами становятся на путь нарушений. В 1940 году обнаружено бесхозяйных выдач на сумму 320 тыс. рублей. Это относится в Веденскому, Грозненскому, Гудермесскому, Назрановскому, Урус-Мартановскому районам и исполкому гор. Грозного.

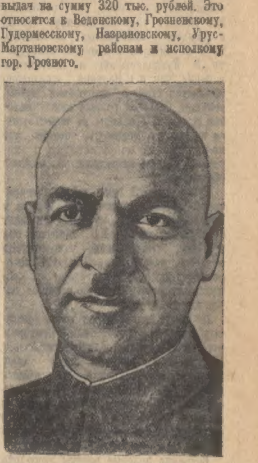

Мы должны потребовать от председателей исполнительных комитетов городских и районных советов депутатов трудящихся решительного изменения отношения к финансам. Необходимо усилить руководство финансовыми органами и устранить серьезные недостатки в их работе.

Надо потребовать от Народного комиссара финансов т. Муртазова коренного улучшения ревизионной работы, контроля за расходованием бюджетных сумм, соблюдением штатной дисциплины и выполнением бюджета.

Товарищи депутаты! Чечено-Ингушская АССР имеет на своей территории крупные промышленные предприятия, нефтедобывающую и нефтеперерабатывающую промышленность.

Нефтяная промышленность Чечено-Ингушской АССР последние годы работала неудовлетворительно. Июльское постановление СНК СССР и ЦК ВКП(б) «О мерах под'ема Грозненской нефтяной промышленности» создало условия для резкого перелома в работе. Во 2-й половине 1940 года было приостановлено падение добычи нефти.

(Окончание на 3-й стр.)

Речь печатается по сокращенной стенограмме.

IV СЕССИЯ ВЕРХОВНОГО СОВЕТА ЧЕЧЕНО-ИНГУШСКОЙ АССР 1-го СОЗЫВА

ОКОНЧАНИЕ РЕЧИ тов. МОЛЛАЕВА С. К.

Выполняя решение СНК СССР и ЦК ВКП(б), партийные и непартийные большевики нефтяного Грозного в 1941 году досрочно выполнили четырехмесячный план добычи нефти и газа и сейчас план перевыполняют. Буровики Малгобека вышли победителями во Всесоюзном социалистическом соревновании нефтяников, завоевали почетное звание «Лучшая контора бурения Советского Союза». Коллектив 2-го нефтеперегонного завода завоевал второе место во Всесоюзном соревновании. Улучшив свою работу и перевыполняет план трест Старогрозненфть.

Эти успехи не должны нас успокоить. Постановление СНК СССР и ЦК ВКП(б) от 10 апреля 1941 года «О мерах по обеспечению дальнейшего роста добычи нефти и газа на промыслах Грозненского нефтяного комбината» ставит перед нефтяниками, партийными и советскими организациями большие задачи. Среднесуточная добыча нефти и газа к концу года должна вырасти на 25 проц., переработка нефти увеличиться на 50 проц. Огромное значение придается разведке и освоению новых месторождений нефти, в частности Гудермеса, Аду - юрта, Серноводска, Алхазово и др. районов.

Работа всех партийных, советских и хозяйственных организаций должна быть направлена на успешное разрешение этих задач.

Товарищи депутаты! Партия, правительство, лично товарищ Сталин постоянно заботятся о колхозах, создали все условия для подъема урожайности. Изменение политики заготовок и закупок сельхозпродуктов обеспечило правильное сочетание интересов государства, колхозов и колхозников, создало непосредственную заинтересованность колхозников во всестороннем развитии общественного хозяйства артели и использовании каждого гектара земли.

Партия и правительство вооружили колхозы, местные партийные и советские организации боевой программой развития общественного животноводства. Введение дополнительной оплаты труда колхозников за повышение урожайности сельскохозяйственных культур и продуктивности животноводства является огромным стимулом к борьбе за дальнейшее повышение урожайности и продуктивности животноводства.

В республике имеются сотни тысяч преданных колхозному строю колхозников, показывающих высокие образцы труда. В 1940 году было 900 участников Всесоюзной сельскохозяйственной выставки. В 1941 году намечены сотни новых кандидатов на выставку. Сунженский район в целом является участником выставки. Орджоникидзевская МТС за высокие показатели награждена орденом «Знак почета». За 1939 — 40 гг. награждены Главвыставковом Золотыми медалями 8 передовиков, Серебряными медалями — 50 передовиков, Получены колхозники и фермами 2 диплома 1-й степени и 6 дипломов 2-й степени. Среди награжденных Главвыставкомом — старший агроном Орджоникидзевской МТС депутат Верховного Совета Чечено-Ингушской АССР тов. Табако, чабан Кант Убайтаев, звеньевая Хаби Илиева, чабан т. Романовский, комбайнер т. Шуткин и другие.

Однако в 1940 году государственный план сельскохозяйственных работ и план развития животноводства не выполнены, и многие колхозы работали плохо. Сельское хозяйство республики, особенно животноводство, является все еще отстающим участком.

Наркомзему, исполкомам районов необходимо широко организовать перелачу опыта передовиков и провести в 1941 году все сельскохозяйственные работы на высоком уровне, обеспечить под'ем сельского хозяйства нашей республики. Наркомзем земледелия т. Исаев должен перестроить свою работу Наркомзема, глубже вникать в экономику и нужды колхозов.

Товарищи депутаты, постановление СНК СССР и ЦК ВКП(б) о развертывании производства товаров ширпотреба из местного сырья создало все условия для быстрого развития местной промышленности и промкооперации. Однако заметного улучшения в работе Наркомместпрома и промкооперации еще не достигнуто.

Выступавшие на сессии депутаты справедливо критиковали неудовлетворительную работу местной промышленности и промкооперации, а также наркома т. Азамова и председателя Промсовета т. Карабова. Совнарком нашей республики сделает необходимые выводы из критических замечаний депутатов в отношении работы Наркомата местной промышленности и промкооперации.

В республике исключительно плохо обстоит дело с дорожным строительством. Средств отпускается достаточно, но их не осваивают, не выполняют плана дорожного строительства и капитального ремонта. План в 1940 году по новому строительству выполнен на 36,4 проц. и по капитальному ремонту — на 37 проц. В этом большая вина начальника Управления дорожного строительства т. Михайлова, а также исполкомов районных и сельских советов депутатов трудящихся, которые самоустранились от дорожного строительства.

Правильной была критика по адресу треста Чечинглес (управляющий т. Енин). План по заготовкам древесины по тресту выполнен на 89 проц., по вывозке—на 82,5 проц. В 1941 г. работа треста значительно улучшилась. Совнарком, учитывая критические замечания депутатов, примет соответствующие меры для улучшения работы треста.

В 1940 г. трест Чечингстрой работал плохо, программу выполнил лишь на 41,8 проц., переразход фонда заработной платы составил 470,9 тыс. руб., трест понес убытков 616 тыс. руб. В текущем году трест работает так же неудовлетворительно.

Строительный трест является единственным подрядным органом по местному строительству. Плохая его работа создает большие препятствия в выполнении программы капитального строительства. Надо руководителям треста навести порядок в организации труда на стройках, полностью использовать механизмы, внедрять скоростные методы, выполнить план капитального строительства.

Совершенно правильно была подвергнута критике неудовлетворительная работа Управления местных стройматериалов. Тов. Горшкову надо сделать выводы из решений XVIII Всесоюзной партконференции и таким образом перестроить работу своих предприятий, чтобы в 1941 году полностью обеспечить все стройки Грознефтекомбината и республики необходимым количеством местных стройматериалов.

Товарищи депутаты, в работе Наркомпроса бесспорно имеется улучшение. Выросла и упорядочена сеть школ, увеличился контингент учащихся в неполных средних школах, возросло количество национальных кадров, работающих в школах республики. За последние два года, после всесоюзной переписи населения, обучено более 36 тыс. неграмотных. Однако Наркомпрос нашей республики не выполнил ряда правительственных решений и приказов Наркомпроса РСФСР о всеобуче, подготовке кадров, ликбезе, политпросветработе и не установил действенного контроля за работой учреждений и органов народного просвещения. За первую половину 1941 года отсеялось 7.777 чел. учащихся, успеваемость составила всего 74,5 проц.

Эти цифры говорят о том, что заказ о всеобуче в нашей республике нарушается. Ни Наркомпрос, ни его органы на местах не борются за полный охват детей школами, не ведут серьезной работы по предотвращению отсева. Надо ликвидировать имеющийся самотек в этом деле, развернуть массовую работу среди населения и обеспечить безусловное выполнение закона о всеобуче.

Народному комиссару просвещения тов. Чечтиевой необходимо учесть критические замечания депутатов, перестроить работу наркомата, улучшить качество учебы в школах, навести большевистский порядок в политико-просветительных учреждениях.

Товарищи депутаты! Справедливой критике была подвергнута работа Управления по делам искусств и его начальника т. Иванова. В нашей стране искусство неразрывно связано и переплетается со всеми явлениями политической и общественно-производственной, экономической деятельности. Мудрая ленинско-сталинская национальная политика раскрепостила огромные творческие силы, выявила таланты и дарования в народе. В республике созданы Государственный Чечено-Ингушский театр, ансамбль песни и пляски, ансамбль ашугов. Однако Управление по делам искусств плохо справляется со своими задачами, особенно большие недостатки имеются в области развития всех видов художественной самодеятельности.

В горных районах не организовано ни одного коллектива художественной самодеятельности. Начальник Управления по делам искусств т. Иванов должен коренным образом перестроить работу Управления, уделив максимальное внимание организациям, обслуживающим трудящихся села.

Товарищи депутаты! На основе Указа Президиума Верховного Совета СССР от 2 октября 1940 г. о государственных трудовых резервах в постановления Совнаркома СССР о призыве городской и колхозной молодежи в школы ФЗО, ремесленные и железнодорожные училища, по нашей республике было призвано городской и колхозной молодежи в школы ФЗО 3 тыс. чел. и в ремесленные училища — 1200 чел. Национальный состав учащихся составляет 52 проц. Из всех учащихся имеют отличные отметки 27,5 проц., хорошие — 32,6 проц. Успеваемость с каждым днем и месяцем увеличивается. Имеются неплохие результаты производственного обучения учащихся, нормы выработки они выполняют от 130 до 150 проц. Вторая бригада учащихся школы ФЗО № 8 в Старом районе, работающая на под'емнике по ремонту скважин, выполнила нормы на 137,5 проц., а бригада подземников выполнила нормы на 121,9 проц. Ученики обогнали взрослых рабочих.

Согласно постановлению Совнаркома СССР в 1941 г. в нашей республике будет призвано в июле и августе молодежи в школы ФЗО — 2.300 человек и в ремесленные училища — 2.100 человек. Наша задача—организовано провести очередной призыв (мобилизацию) молодежи.

Товарищи депутаты! Нам в 1941 году предстоит проделать огромную работу. Под испытанным руководством Центрального Комитета нашей коммунистической партии с поставленными перед нами задачами мы справимся. Под мудрым руководством вождя, учителя, главы Советского правительства товарища Сталина трудящиеся Чечено-Ингушской АССР пойдут вперед к новым победам, к коммунизму! (**Аплодисменты**).

Заключительное слово Народного Комиссара финансов Чечено-Ингушской АССР депутата МУРАДОВА Х. П.

Товарищи депутаты! Государственный бюджет нашей республики на 1941 г. был всесторонне рассмотрен и обсужден сессией. Единодушное одобрение бюджета выступавшими депутатами подтверждает, что он составлен в соответствии с народнохозяйственным планом на 1941 год.

Выступавшие депутаты рассказали об успехах, достигнутых в нашей республике, остановились и на серьезных недостатках, имеющих место в наркоматах и отдельных районах.

Совет Народных Комиссаров Чечено-Ингушской АССР поручил мне доложить сессии, что он согласен с поправками, внесенными Бюджетной комиссией, доложенными вам депутатом Табако.

В своих выступлениях по государственному бюджету отдельные депутаты поставили вопросы об ассигновании дополнительно средств на социально-культурные мероприятия.

Совнарком Чечено-Ингушской АССР, согласовав с Бюджетной комиссией, счел возможным выделить 400 тыс. руб. за счет уменьшения выходного остатка на 1942 г. на благоустройство и культурное строительство в следующих городах и районах:

по г. Грозному для поселка Горгорская на содержание станции скорой медицинской — 25 тыс. руб., для Дворца пионеров Октябрьского района — 30 тыс. руб., г. Малгобеку на благоустройство — 30 тыс. руб., Галашевскому району на благоустройство районного центра — 45 тыс. руб.—в том числе 25 тыс. руб. на постройку жилого дома для специалистов, Гудермесскому району на приспособление мечети под клуб — 20 тыс. руб., Урус-Мартановскому району на приспособление мечети под школу — 40 тыс. руб., Надтеречному району на приспособление мечети под клуб—40 тыс. руб., Сунженскому району на благоустройство районного центра — 27 тыс. руб., с направлением этих средств на изыскательные работы и сооружение водопровода, 8 тыс. руб. на расходы по организации хора сунженских казаков; на благоустройство районных центров: Шаровскому району—15 тыс. руб., Саясановскому—25 тыс. руб., Ножай-юртовскому 30 тыс. руб., Шатоевскому — 25 тыс. руб., Пригородному — 25 тыс. руб., Союзу советских писателей выделено 30 тыс. руб. на создание героического эпоса чечено-ингушского народа.

Товарищи депутаты, критику Наркомата финансов я считаю правильной, и в своей практической работе по исполнению государственного бюджета Чечено-Ингушской АССР за 1941 год мы, безусловно, исправим все недостатки. Наркомфин и его органы на месте стараются все меры к усилению контроля штатов и рационной работы, к усилению борьбы с нарушениями финансовой дисциплины.

В своем выступлении т. Бердичевский обвинил Наркомфин в неправильном планировании и установлении по республике бюджета подоходного налога по промкооперации.

Отвечаю по существу этого вопроса. Расходы по содержанию управления города устанавливаются Совнаркомом РСФСР, поэтому мы изменить лимиты не имеем права. Отчисления в республиканском бюджете от поступлений подоходного налога с промкооперации производить мы также не имеем права, так как этот вид налога не является сезонным.

Товарищи депутаты! Полное выполнение доходов нашего бюджета, правильное направление средств бюджета будет служить для дальнейшего расцвета хозяйства и культуры нашей республики.

Бюджет Чечено-Ингушской АССР будет, безусловно, выполнен. Залогом этого является повседневное руководство нашей великой коммунистической партии большевиков и товарища Сталина. (**Аплодисменты**).

Заключительное слово члена Бюджетной комиссии Верховного Совета Чечено-Ингушской АССР депутата ТАБАКО П. С.

Товарищи депутаты! Обсуждение государственного бюджета Чечено-Ингушской АССР на 1941 год, внесенного Советом Народных Комиссаров на утверждение IV сессии Верховного Совета, показало полное единодушие всех выступавших.

Депутаты единодушно отмечали, что бюджет нашей республики направлен на осуществление задач, поставленных XVIII Всесоюзной партийной конференцией, что представленный бюджет обеспечивает финансирование всех мероприятий, намеченных народнохозяйственным планом республики.

Депутаты Верховного Совета Чечено - Ингушской АССР одобрили также и поправки, предложенные Бюджетной комиссией по доходам и расходам государственного бюджета на 1941 г. в сумме 3.854 тысячи рублей.

Народный комиссар финансов т. Мурадов в своем заключительном слове доложил сессии, что Совнарком согласился с изменениями, внесенными Бюджетной комиссией.

Совнарком республики вносит на рассмотрение сессии дополнительные ассигнования в сумме 400 тыс. руб. на расходы, связанные с благоустройством, социально - культурными мероприятиями в городах и районах нашей республики, остаток превышение доходов над расходами за 1 января 1942 года в сумме 2.600 тыс. рублей.

Эти дополнительные ассигнования определены Совнарком в соответствии с теми замечаниями, которые сделали депутаты в своих выступлениях на настоящей сессии Верховного Совета.

Бюджетная комиссия присоединяется к предложению Совнаркома Чечено-Ингушской АССР.

При обсуждении государственного бюджета Чечено-Ингушской АССР на 1941 год депутаты подвергли большевистской критике недостатки в работе наркоматов, хозяйственных организаций и местных исполкомов советов депутатов трудящихся.

Народные комиссары, руководители промышленных и других предприятий, исполкомы местных советов депутатов трудящихся должны учесть критические замечания депутатов и полностью претворить в жизнь решения XVIII Всесоюзной конференции ВКП(б), требующие выполнения плана каждым предприятием, каждой организацией, каждым цехом как по количеству, так и по качеству выпускаемой продукции.

Мы должны дать стране еще больше нефти, больше газа, больше промышленной и сельскохозяйственной продукции и товаров ширпотреба. Это возлагает на нас огромную ответственность перед партией, правительством и народом за выполнение народнохозяйственного плана и бюджета 1941 г.

Бюджет Чечено-Ингушской республики, обеспечивающий развитие народного хозяйства и культуры, мы не только выполним, но и перевыполним и под знаменем большевистской партии, великого вождя и учителя товарища Сталина успешно завершим 1941 год, добьемся новых побед на всех участках социалистического строительства. (**Аплодисменты**).

Об утверждении Указов Президиума Верховного Совета Чечено-Ингушской АССР, принятых в период между III и IV сессиями и подлежащих утверждению Верховного Совета Чечено-Ингушской АССР

Доклад Председателя Президиума Верховного Совета Чечено-Ингушской АССР депутата ТАМБИЕВА Ю. Д.

Товарищи депутаты! По поручению Президиума Верховного Совета Чечено-Ингушской АССР разрешите доложить об Указах, принятых Президиумом Верховного Совета Чечено-Ингушской АССР между III и IV сессиями и подлежащих утверждению Верховного Совета Чечено-Ингушской АССР.

Товарищи депутаты! Указом Президиума Верховного Совета Чечено-Ингушской АССР от 25 марта 1941 года Народный Комиссариат Внутренних дел Чечено-Ингушской АССР разделен на два Народных Комиссариата: Народный Комиссариат Внутренних дел и Народный Комиссариат Государственной Безопасности Чечено-Ингушской АССР.

25 апреля 1941 года Указами Президиума Верховного Совета Чечено-Ингушской АССР ликвидированы, как не имеющие достаточной производственной базы, Народный Комиссариат Мясной и Молочной Промышленности, с передачей его предприятий в ведение Народного Комиссариата Пищевой Промышленности, и Управление Топливной Промышленности Чечено-Ингушской АССР, с передачей его предприятий в ведение Народного Комиссариата Местной Промышленности Чечено-Ингушской АССР.

Представляя на утверждение Верховного Совета Чечено-Ингушской АССР разделение Народного Комиссариата Внутренних дел на два Наркомата и ликвидацию Народного Комиссариата Мясо-Молочной Промышленности и Управления Топливной Промышленности, Президиум Верховного Совета Чечено-Ингушской АССР предлагает внести соответствующее дополнение и изменение в статью 44 Конституции (Основного закона) Чечено-Ингушской АССР, в которой приведен перечень Наркоматов Чечено-Ингушской АССР.

Разрешите огласить проект Закона об изменении и дополнении статьи 44 Конституции (Основного закона) Чечено-Ингушской АССР:

«Закон об изменении и дополнении статьи 44 Конституции (Основного закона) Чечено-Ингушской Автономной Советской Социалистической Республики.

Верховный Совет Чечено-Ингушской Автономной Советской Социалистической Республики постановляет:

Утвердить ликвидацию Народного Комиссариата Мясной и Молочной Промышленности Чечено-Ингушской АССР, Управления Топливной Промышленности Чечено-Ингушской АССР и разделение Народного Комиссариата Внутренних дел Чечено-Ингушской АССР на два Народных Комиссариата: Народный Комиссариат Внутренних дел Чечено-Ингушской АССР, Народный Комиссариат Государственной Безопасности Чечено-Ингушской АССР.

В соответствии с этим изложить статью 44 Конституции Чечено-Ингушской АССР следующим образом:

«Статья 44-я. Совет Народных Комиссаров Чечено-Ингушской АССР образуется Верховным Советом Чечено-Ингушской АССР, в составе:

Председателя Совета Народных Комиссаров Чечено-Ингушской АССР;

Заместителей Председателя Совета Народных Комиссаров Чечено-Ингушской АССР;

Председателя Государственной Плановой Комиссии Чечено-Ингушской АССР;

Народных Комиссаров Чечено-Ингушской АССР:

Земледелия;

Финансов;

Торговли;

Внутренних дел;

Государственной Безопасности;

Юстиции;

Здравоохранения;

Просвещения;

Местной Промышленности;

Пищевой Промышленности;

Коммунального Хозяйства;

Социального Обеспечения;

Легкой Промышленности;

Начальника Дорожного Управления;

Начальника Управления Промышленности строительных материалов;

Начальника Управления Автомобильного транспорта;

Начальника Управления по делам искусств;

Уполномоченного Народного Комиссариата Заготовок СССР».

Товарищи депутаты! 8 февраля 1941 года Президиум Верховного Совета Чечено-Ингушской АССР принял Указ о назначении тов. Филиппова Виктора Григорьевича Заместителем Председателя Совета Народных Комиссаров Чечено-Ингушской АССР и поручил мне представить этот Указ на утверждение Верховного Совета Чечено-Ингушской АССР.

В связи с освобождением от обязанностей отдельных Народных Комиссаров и разделением Народного Комиссариата Внутренних дел на два Наркомата, Президиумом Верховного Совета Чечено-Ингушской АССР по представлению Председателя Совета Народных Комиссаров Чечено-Ингушской АССР были произведены назначения Народных Комиссаров.

В соответствии со статьей 30 Конституции Чечено-Ингушской АССР Президиум вносит на утверждение Верховного Совета Чечено-Ингушской АССР Указы о назначении:

Народным Комиссаром Коммунального Хозяйства — Кашина Ивана Павловича;

Народным Комиссаром Торговли — Антова Михаила Александровича;

Народным Комиссаром Государственной Безопасности — Рязанова Павла Николаевича;

Народным Комиссаром Внутренних дел — Албогачиева Султана Измайловича и

Председателем Государственной Плановой комиссии — Ужахова Ивана Артагоновича.

Товарищи депутаты! Вот те Указы, которые представляет Президиум на утверждение Верховного Совета Чечено - Ингушской АССР. (**Аплодисменты**).

Работа предприятий Грознефтекомбината в первой декаде мая

В первой декаде мая передовые промысла и тресты Грознефтекомбината работали на высоком производственном уровне, перевыполнили Государственный план добычи нефти и газа.

Лучшие результаты в социалистическом соревновании как и в апреле имеют нефтяники треста Малгобекнефть (и. о. управляющего т. Хасиевич). Здесь все три промысла, все 19 бригад по добыче нефти работают высокопроизводительно, значительно перевыполнили план.

В тресте Старогрозненфть (управляющий т. Рябов) также все три промысла перевыполнили план. Из 16 бригад дают нефть сверх плана 14, на третьем промысле отстают две бригады.

Несколько лучше стал работать трест Октябрьнефть (управляющий т. Кудинов). Здесь также все три промысла закончили первую декаду мая перевыполненным задания.

Попрежнему неудовлетворительные показатели имеет трест Горсинефть (управляющий т. Богданов), недодавший сотни тонн нефти. Из 4 бригад по добыче нефти выполнила план только одна. На промысле треста много простаивает скважин, здесь еще слабо борются за установление правильного технологического режима эксплоатации.

Также отстает и трест Дагнефть.

По грозненским трестам в первой декаде мая перевыполнили программу 42 из 50 бригад по добыче нефти.

Если в первой декаде мая эксплоатационники план добычи нефти и газа перевыполняли, то буровики значительно ухудшили работу по сравнению с апрелем. За 10 дней мая по грозненским трестам недобурено 1500 метров.

Среди буровиков впереди идет коллектив Малгобекнефти (директор конторы бурения т. Мещеряков), завоевавший почетное звание «Лучшая контора бурения Советского Союза». Он выполнил план 10-ти дней мая на 151 проц. Трест Грознефтеразведка пробурил почти 500 метров сверх задания. Перевыполнили план и буровики Октябрьнефти, но за последние дни они также резко снизили проходку.

В числе отстающих оказались конторы бурения трестов Старогрозненфть, Горсинефть и Дагнефть. Эти три конторы недобурили почти 1500 метров к плану.

Руководители предприятий, партийных, профсоюзных и комсомольских организаций должны шире развернуть Всесоюзное социалистическое соревнование нефтяников на промыслах Грознефтекомбината и добиться, чтобы во второй декаде мая вернуть долг стране, работать так, чтобы каждый промысел, контора бурения, бригада успешно закончили выполнение плана второго квартала.

ЗА РУБЕЖОМ

Война в Европе, Африке и Азии

Дневник военных действий

На англо-германском фронте за истекшие 2 дня отмечались активные воздушные действия. В ночь на 11 мая, как сообщается в сводке германского командования, крупные силы германской авиации совершили налет на Лондон. Германские самолеты сбрасывали на Лондон фугасные бомбы всех калибров в течение всей ночи.

Другие соединения германской бомбардировочной авиации совершили налеты на завод по производству легких металлов и моторов, а также на один военный завод на юге Англии.

Бомбардировке подверглись также портовые сооружения в устье Темзы, в Плимуте и на юго-восточном побережье Англии.

В ночь на 12 мая германская авиация совершила налет на аэродромы и промышленные об'екты в Южной и Центральной Англии.

Агентство Рейтер сообщает, что главным об'ектом операций английских военно-воздушных сил в ночь на 11 мая был Гамбург. В этих операциях участвовали крупные силы бомбардировочной авиации. Они бомбардировали судостроительные верфи и промышленные районы города. Другие соединения английской военно-воздушных сил бомбардировали в ночь на 11 мая порты Бремена и Эмдена (Германия), Роттердама (Голландия), а также некоторые об'екты Берлина. Соединения авиации предприняли также налеты на неприятельские торговые суда. Отмечено прямое попадание бомб в один из неприятельских военных кораблей. Между английскими бомбардировщиками и германскими истребителями произошли сражения.

Соединения английской береговой авиации совершили также налеты на неприятельские транспортные суда, доки и нефтехранилища, в Ла-Палисе, к югу от Ла-Рошель (Франция). Другие соединения береговой авиации бомбардировали неприятельские суда вблизи голландского и датского побережья.

В ночь на 12 мая английская авиация совершила налет на Гамбург, Бремен, Эмден, Роттердам и Эймейден.

В бассейне Средиземного моря наибольшую активность поддерживаемую проявляет авиация воюющих сторон. Основной удар германо-итальянской авиации направлен против коммуникаций и опорных баз англичан в Средиземном море. Английские же бомбардировщики систематически бомбардируют опорные пункты и скопления германо-итальянских войск в Ливии. В сводке германского командования указывается, что германские самолеты совершили налет на остров Мальту. На аэродроме Лука и верфях порта Ла-Валлетта возникли пожары. Согласно сводке итальянского командования, итальянские бомбардировщики, атаковавшие в западной части Средиземного моря английские корабли, повредили два крейсера. В Эгейском море, говорится далее в сводке, итальянские части высадились на островах Кея, Серифос, Сирос и Миконосс, завершив тем самым оккупацию Киклядских островов. Новый налет был предпринят германо-итальянской авиацией на зону Суэцкого канала. Английские самолеты, как указывается в коммюнике командования английских воздушных сил на Ближнем Востоке, совершили налеты на Бенгази, Бенину, Дерну, Аджедабию и Триполи. Бомбардировщики аэродромы, гавани и скопления германо-итальянских войск. Английская авиация совершила также налет на аэродромы в Катании и Комизо (остров Сицилия). Уничтожено много германских самолетов, находившихся на земле.

В районе Тобрука к Соллума отмечаются артиллерийская перестрелка и действия патрулей. Агентство Рейтер сообщает, что затишье в военных действиях на ливийско-египетском фронте об'ясняется частично чрезвычайно сильной жарой.

* * *

В Восточной Африке, в Абиссинии, военные действия попрежнему происходят в секторе Амба-Алаги. В сводке английского командования указывается, что англичане самолеты подвергли интенсивной бомбардировке форт Амба-Алаги, войска продолжают атаку города. Согласно сводке итальянского командования, новая атака англичан в сектора Амба-Алаги была отбита.

* * *

В Ираке, согласно коммюнике командования английских воздушных сил на Ближнем Востоке, английские войска утром 11 мая заняли аэропорт Рутба, на западе Ирака.

Агентство Юнайтед Пресс сообщает, что в районе Хаббания англичане заставили иракские части отступить от аэродрома Хаббания к оборонительным позициям близ Фалуджи, в 50 километрах к западу от Багдада, и к Рамади, северо-западнее Багдада. Иракские войска открыли плотины на реке Ефрат и затопили низины между Фалуджей и Багдадом, чтобы задержать продвижение английских войск.

Как сообщает агентство Гавас (ОФИ), в коммюнике иракского командования говорится, что на западном участке фронта противник попал в тяжелое положение в районе Синель-Деббиа. Иракская артиллерия обстреливает неприятельские позиции.

На южном участке фронта, в районе Басры, не произошло никаких изменений.

Английская авиация, действующая в Ираке, продолжает, согласно английской сводке, налеты на аэродромы, захваченные иракскими войсками, и другие военные об'екты.

Бомбардировкам военные об'екты Мосула, казармы Амара, Диванья, Насирия, Гарага.

12 мая. (ТАСС).

ВОЗДУШНАЯ ТРЕВОГА В БЕРЛИНЕ

БЕРЛИН, 11. (ТАСС). В ночь на 10 мая в Берлине была об'явлена воздушная тревога. Через несколько минут после этого начался активный огонь стрельбы зенитной артиллерии. Как сообщает полицей-президент Берлина, во время последних английских налетов на город было сброшено большое количество зажигательных бомб. Они вызвали многочисленные пожары.

Полицей-президент об'явил, что на площадях Берлина будут снова проведены упражнения по борьбе с английскими зажигательными бомбами.

Военные приготовления Англии на Дальнем Востоке

НЬЮ-ЙОРК, 11. (ТАСС). Как передает агентство "Ассошиэйтед Пресс, численность английских войск в Малайе достигает сейчас 120 тысяч человек. Почти ежедневно сюда прибывают подкрепления из Индии и Австралии.

Отправка американских военных кораблей в Индийский океан

НЬЮ-ЙОРК, 11. (ТАСС). Газета «Дейли Миррор» сообщает, что американский военно-морской флот отправил в Индийский океан эскадру военных кораблей для «наблюдения» за Сингапуром и передвижениями американских и английских грузовых пароходов, проходящих через Индийский океан в Красное море.

Американская печать об англо-американских отношениях

НЬЮ-ЙОРК, 12. (ТАСС). Американская печать сообщает, что 14 мая Рузвельт выступит на заседании совета пан-американского союза в Вашингтоне. Руководители правительства решили отложить голосование в конгрессе по вопросу о конвоировании торгового судоходства до выступления Рузвельта. Сенатор-республиканец Тоби заявил, что он намерен, в случае концепов заседать сенат проголосовать его резолюцию, запрещающую установление конвоя.

Газета «Балтимор сэн» в передовой утверждает, что «без американской помощи, обильной по своему количеству и действительно доставленной до места назначения, Англии придется очень трудно».

Газета призывает США сделать шаг вперед в оказании помощи Англии и любой ценой сохранить открытыми жизненные линии снабжения Англии продовольствием и грузами.

«Комитет защиты Америки путем оказания помощи союзникам» требует об'явления в стране чрезвычайного положения и тем самым усиления полномочий президента почти до размеров полномочий военного времени. Комитет призывает использовать американские воздушные военно-морские силы для охраны линий снабжения, ведущих к Британским островам, а также настаивает на использовании американских вооруженных сил для конвоирования.

В воскресенье, после эстафеты на приз газеты «Грозненский рабочий», на стадионе «Динамо» состоялся большой спортивный праздник. На снимках: момент игры в баскетбол; команда «Чемпион», взявшая первое место в эстафете 5 х 100. Слева направо: А. Мельников, Л. Шушанов, С. Дмитриев, А. Проточанский и Е. Щиголев.

Фото Л. Маларевского.

ПОБЕДА „ДИНАМО" И „НЕФТЯНИКА"

В эстафете имени „Грозненского рабочего" участвовали 390 физкультурников

Утром, задолго до начала эстафеты, на этапах, где отдыхали готовящиеся к бегу физкультурники, собрались многочисленные зрители.

«Болельщики», участвовавшие в качестве горячих наблюдателей и в эстафетах прошлых лет, заводили яростные споры, комментируя шансы на победу «Нефтяника» и «Динамо» и давая десятки непрошенных советов: как «срезать» угол у Августовской улицы, чтобы выиграть время, по какой аллее лучше «итти» по парку.

В этом году традиционная эстафета «Грозненского рабочего» проложила свой маршрут в основном по центральным улицам города, и поэтому к зрелищам «болельщики» прибавилось много новых зрителей, отдыхающих в свой выходной день.

В самом деле, кому не приятно полюбоваться на молодых, здоровых юношей и девушек, посмотреть, как бегают наши физкультурники?

В 11 часов 25 минут на старте у редакции газеты оркестр, исполнивший тяжелый вальс, заиграл бравурный марш.

По сигналу главного судьи ринулись в бег физкультурники спортивных обществ «Нефтяник», «Спартак», «Локомотив» — участники эстафеты по первой группе.

Через несколько минут дается старт второй группе, и еще через некоторое время уходит со старта третья группа.

По Комсомольской, завернув на проспект Революции, мимо памятника Ленину, по первым этапам, сжимая в руках палочку эстафеты, которую надо как можно скорее передать товарищу по команде, мчатся спортсмены. Впереди и сзади них, еле поспевая за бегунами, едут велосипедисты — судьи, инструктора. Городское движение почти не мешает бегунам, машины и подводы сворачивают в сторону, стараясь уступить дорогу физкультурникам.

26 команд участвуют в эстафете. По 15 физкультурников в каждой команде. Соревнование — это лучшая проверка всякой тренировки. И уже на первых этапах было видно, что лучше всех подготовились к эстафете команды орденоносного спортивного общества «Динамо».

Бегуны в белых с голубыми отворотами майках сразу стали в центре внимания всех зрителей.

За победу своему обществу борются несколько команд «Динамо», и между ними разгорается соревнование. Борьба за первенство в «Динамо» развертывалась между командами коллективов № 3 и № 8.

С первого этапа от редакции по памятника Ленину (300 метров) за коллектив № 3 бежал рекордсмен республики по эту дистанцию т. Еськов. К финишу у памятника он пришел с просветом в 8 метров. Принявший от него эстафету т. Куцев, увеличил просвет на 40 метров и до десятого этапа, у ворот Парка культуры и отдыха, просвет все время увеличивался участниками коллектива № 3. Казалось, что бегунам из восьмого коллектива уже не наверстать упущенного. Но вот с 10 этапа эстафету в восьмом коллективе берет т. Щетки и хорошим темпом сокращает просвет между собой и представителем третьего коллектива до 10 метров. На двенадцатом этапе представитель восьмого коллектива т. Цыганов обходит соперника, и на финише рекордсменом республики, член восьмого коллектива, т. Шевцова первая рвет ленточку, принося победу своему коллективу с временем 28 минут 06 секунд.

Один за другим подходят к финишу представители всех команд. Через короткое время подсчитаны результаты.

Эстафету на 9,3 километра, состоящую из 15 этапов, по первой группе выигрывает спортобщество «Нефтяник», за ним спортобщество «Спартак» и «Локомотив».

По второй группе первое место занимает «Динамо», второе — «Молния» и по третьей группе — первое место «Нефтяник», второе — «Динамо».

Из школьных команд первое место заняла команда школы № 6 Сталинского района, показавшая прекрасное время — 27 минут 57 секунд.

После подсчета результатов переходящее красное знамя вручается спортобществу «Нефтяник», а скульптура В. И. Ленина навсегда переходит к спортобществу «Динамо», три года подряд выигрывающему этот приз.

В 4 часа дня на переполненном зрителями стадионе «Динамо» состоялся большой спортивный праздник. Многочисленные зрители увидели выступления детской спортивной школы, 25 гимнастов которой под руководством своего тренера гимнаста Артамонова показали различные гимнастические упражнения.

Общее восхищение собравшихся вызвала замечательная гимнастическая работа на перекладине, брусьях и конь-мах мастера спорта т. Федорова. Тов. Федоров, в прошлом грозненский физкультурник, получил звание мастера спорта в Москве, теперь он военный летчик и сейчас находится в Грозном в отпуске.

После гимнастических упражнений был проведен блиц-турнир по баскетболу, и в заключение обширной программы спортивного праздника состоялся футбольный матч между первыми командами спортобщества «Динамо» и «Нефтяник».

Матч принес победу команде «Нефтяника» с солидным счетом — 4 : 0.

М. ГРИН.

На спортивном празднике в Грозном. На снимке: прыжок через коня (каскад). Выполняет гимнаст детской спортивной школы т. Пухкало.

Фото Л. Маларевского.

В СОСЕДНИХ РЕСПУБЛИКАХ И ОБЛАСТЯХ

(ИЗ ГАЗЕТ)

Курсы инструкторов альпинизма. В Ростове на Дону при городском комитете по делам физкультуры и спорта организованы курсы общественных инструкторов по альпинизму. На курсах занимаются значкисты «Альпинист СССР». Окончив курсы, они отправятся в высокогорные лагери Кавказа для стажировки и повышения спортивной квалификации. («Молот»).

Победа стахановцев рыбной промышленности Дагестана. Рыбная промышленность Дагестана досрочно выполнила годовой план лова рыбы. К концу путины страна получит десятки тысяч центнеров рыбы сверх плана. («Дагестанская правда»).

Республиканская станция юных натуралистов. В городе Орджоникидзе организована республиканская станция юных натуралистов. Станции отведен участок земли площадью в один гектар, на который уже посеян раз культур для научных опытов и наблюдений. («Социалистическая Осетия»)

Хачмибскимедлинский канал. В Ардамском районе Азербайджана в течение месяца построен по инициативе колхозников Хачмибскимедлинский канал протяжением в 11 километров. Канал орошает и сделает плодородными около трех тысяч гектаров земли. («Бакинский рабочий»).

Всесоюзное соревнование спартаковцев по боксу. В Тбилиси начались всесоюзные соревнования боксеров спортивного общества «Спартак». На ринге встретятся боксеры Москвы, Ленинграда, Украины, Грузии, Латвии, Литвы, Белоруссии, Азербайджана, Армении, Узбекистана, Иваново, Гостова и Куйбышева. («Заря Востока»).

Общегородское собрание призывников

В воскресенье, в 9 часов утра, в помещении Грозненского цирка состоялось общегородское собрание призывников.

За столом президиума представители военкомата, партийных, советских и комсомольских организаций города, лучшие призывники.

С большим докладом о ходе подготовки к призыву выступил военный комиссар т. Коняшин.

От областной комсомольской организации будущих бойцов Красной Армии приветствовал тов. Девальер.

С ответным словом выступил призывник тов. Иодис. Он рассказал о том, как лучшие призывники готовятся к почетному вступлению в ряды доблестной Красной Армии. Многие из призывников уже имеют по 4 оборонных значка, занимаясь физкультурой, они закалают свое здоровье. Призывники, работающие на производстве, почти все стахановцы. Они заняты сейчас подготовкой себе смены, чтобы родной завод, промысел, фабрика могли сразу же по уходе призывников в армию заменить их подготовленными работниками.

Общегородское собрание принимает обращение ко всем призывникам республики, призывающее их еще лучше работать на производстве и в колхозе, еще активнее готовиться к вступлению в ряды Красной Армии.

Под куполом цирка гремит мощное «ура» в честь великого вождя народов товарища Сталина и наркома обороны, Героя и маршала Советского Союза товарища Тимошенко.

По окончании собрания артистами Грозненского цирка было дано большое представление для призывников города.

Совещание по чечено-ингушской орфографии

Сегодня в Чечено-Ингушском институте истории, языка и литературы состоится совещание работников печати, литературы, учителей, ученых языка, специалистов - лингвистов по вопросу об изменениях в чеченской и ингушской орфографиях.

По инициативе трудящихся в 1938 году чечено-ингушский алфавит перешел с латиницы на русскую основу. Этот переход имел большое значение для сближения чеченской и ингушской письменности с русской. Любой текст мог печататься русским шрифтом и передаваться телеграфу. При всех этих преимуществах трехсоставная практика показала, что в виде случаев такое сближение носит формальный характер. Об этом свидетельствуют такие изменения, как постановка твердых и мягких знаков между гласными, постановка двух твердых или мягких знаков подряд, случаи постановки мягкого знака после твердых согласных, а твердого после мягких, совершенно ненужных для письма, разночтения буквосх и т. д.

Совещание ставит перед собой задачу добиться возможного сближения чеченской и ингушской письменностей с русской не только формально, но и по существу: устранить моменты, усложняющие орфографию и противоречащие произношению.

Чечено-ингушский народ должен получить простые, доступные массам, стабильный алфавит и орфографию, рассчитанные на много лет.

МОЛОДЫЕ ПОЭТЫ У МИКРОФОНА

11 мая у микрофона Чечено-Ингушского радиокомитета выступили с чтением своих стихотворений на русском языке молодые поэты Грозного.

Прочитал свое стихотворение «У моей любимой» В. Серых. Поэт проникновенными словами говорит о своей любимой — родине, о Сталине.

«А в ножнах лежат спокойно неспокойные клинки...» — такими строками заключает свое стихотворение «Песня донских казаков» начинающий поэт П. Попов. Чувством большой любви донских казаков к родине, партии, к Сталину, готовностью в любую минуту стать на защиту отчизны напомнено это стихотворение.

На тему гражданской войны написано А. Ушаковым стихотворение «Партизаны». Партизаны окружены, они бьются до последней капли крови. Этим стихотворением передает поэтъ идущих на помощь товарищей.

Той же теме посвятил стихотворение «Дума» начинающий поэт Х. Мусин.

В заключение выступила поэтесса М. Минаева. Ее лирические стихотворения «Я помню», «Из дневника» трогают непосредственностью чувства, они согреты теплотой молодости.

Литературная передача — чтение произведений местными поэтами на русском языке является новой в программе республиканского радиокомитета.

Н. ШИРМАН.

Поправка

В постановлении Совнаркома и бюро обкома ВКП(б) Чечено-Ингушской АССР «О задачах партийных, советских организаций и земельных органов по уничтожению сорняков на полях Чечено-Ингушской АССР», опубликованном 11 мая 1941 года, пункт 3 следует читать в такой редакции:

«3. Утвердить план культивации пропашных посевных культур (по колхозам плоскостных районов) в об'еме 323.970 га, в том числе тракторами 111,8 тыс. га».

Зам. ответственного редактора М. ТИХОМИРОВ.

ПЕРЕЦ МАРКИШ

Шолом-Алейхем

(К 25-летию со дня смерти)

Редко можно встретить писателя, до такой степени поглощенного мыслями о судьбе своего народа, так впитавшего в себя всю его печаль и так слившегося с его чаяниями, как замечательный народный писатель Шолом-Алейхем. Художник и герой его творения настолько тесно смыкаются, что порою даже трудно бывает определить, где кончается писатель и где начинается его герой из низов народа.

Народность Шолом-Алейхема прежде всего в его общественном гуманизме — сочувствии угнетенным, любви к людям труда, вниманию к человеческой личности. Народность его — в умении черпать полными пригоршнями из богатейшего источника народной мудрости, в том гениальном юморе, который великий Горький назвал «печальным и серединным».

Шолом-Алейхем родился в 1859 году в маленьком местечке на Украине. В своей автобиографической повести «С ярмарки» и в целом ряде рассказов он рисует свое безрадостное детство, горькое детство сына бедных людей в бывшей царской России.

Маленький Шолом, как и все дети еврейской бедноты в то время, начальное воспитание получил в религиозном училище («хедере») у меламеда (учителя), которого Шолом-Алейхем впоследствии описал в своем рассказе «Меламед Боаз». Этот меламед самым большим грехом на свете считал смех. Для Боаза смех, видящий Шолом-Алейхем, — самое ужасное. Боаз сам никогда в жизни не смеялся и терпеть не может, когда смеются другие».

Вот у этого ненавидевшего смех педагога» и воспитывался величайший юморист, классик еврейской литературы, писатель, доставлявший своей жиной улыбкой столько радости людям, вселявший в сердца угнетенных и униженных масс еврейской бедноты веру в светлое будущее.

Молодому Шолом-Алейхему удалось все же вырваться из религиозного хедера. Он поступил в русскую городскую школу, которую через три года окончил как отличный ученик.

Вскоре после этого он ушел из дому. Шолом-Алейхем не оправдал возлагавшихся на него родителями надежд. Он не стал ни раввином, ни меламедом... Большое, чуткое сердце, выдающийся талант, острая наблюдательность и приобретенный юмор привели Шолом-Алейхема в литературу.

В 1883 году он напечатал свой первый рассказ «Два камня». И с этого момента на протяжении 33 лет не выпускал пера из рук: жить для него означало писать, а писать для него означало не просто сказать ни одного значительного явления, ни одного существенного процесса в жизни еврейских народных масс, начиная с 60-х годов прошлого столетия и кончая годами первой мировой империалистической войны.

Шолом-Алейхем живописал трагедию широких еврейских народных масс в царской России. Он раскрывал трагическое положение ремесленника, который в те времена всеми средствами, самыми нелепыми способами пытался спастись от нищеты и гибели, мечтал о чужих богатствах и умирал от голода и нужды.

Он создает тип Менахем-Менделя, ставшего нарицательным именем «искателя счастья», страдающего, сбитого с толку, честного «маленького человека» с его призрачным и несуществующим счастьем.

Писатель следует за своими героями по пятам. Он сопровождает их и в поезде, и на бирже, он сопутствует им во всех фантастических сделках, которыми они в угоду собственному воображению морочат друг другу головы. Все эти маклеры, сваты, страховые агенты и биржевые зайцы в сущности и сами не верят в затеваемые ими дела, но сила инерции капиталистической машины настолько велика, что они захватывает их помимо воли, ставит в самое нелепое и смешное положение.

Здесь родился смех Шолом-Алейхема, смех, который лишь прикрывал трагизм и боль народа, гонимого и преследуемого, не имеющего ни родины, ни крова, народа, являющегося печальным синонимом бездомности.

Так была создана замечательная книга «Записки коммивояжера», оставшаяся в еврейской классической литературе не только как исключительное художественное произведение, но и как исторический и обличительный документ о жизни евреев в царской России. Так была создана изумительная переписка между Менахем-Менделем и Шейне-Шейндл — произведение, дополняющее новыми гипажем галлерею выброшенных за борт неудачников, в одинаковой степени комичных и трагичных как в несчастьи, так и в счастьи, то же время полных неверотной жажды жизни.

Через чарующее слово Шолом-Алейхема пришли в еврейскую литературу и жизнерадостные еврейские ремесленники — разные Шмелке Сорокоры, со своими веселыми и славными подмастерьями, вроде Мотеля и Копеля. Они, эти бодрые люди труда, были для Шолом-Алейхема подлинным источником юмора и сатиры, при их помощи можно было высмеивать нестеченных богачей, их льстивых приспешников и все их затхлое и зачумленное окружение.

Мягкий, лирический юмор Шолом-Алейхема превращается в острую и едкую сатиру, как только он соприкасается с местечковой «знатью», с обожравшимся мелким буржуа. Шолом-Алейхем отрицает глупую сказку о преслонутом «еврейском сердце», милосердии и других выдуманных добродетелях. Он создает свое мастерское произведение «Люди», рисует «верх и низ», дом и кухню. И здесь Шолом-Алейхем уже не об'ективный зарисовщик. Он выступает как представитель тех, кто мыслит и кто не вдруг начинают понимать, что «люди» — это тоже люди! Или замечательный рассказ «Мазлтов». На кухне неожиданно слышатся такие слова, как «социализм»... Их приносит ребб Алтер, пытающийся просветить умы тех, что живут «внизу».

Во всех этих произведениях Шолом-Алейхем чувствовал себя еще не совсем уверенно, он еще только вникал в революционную тематику, это были репетиции к его роману о 1905 годе — «Готоп» и к основному его произведению, в котором он сочетал великую печаль с великой надеждой на лучшую жизнь — к «Тевье-молочнику».

Тевье-молочник, простой, народный мудрец, впитал в себя всю скорбь еврея-бедняка, отца и человека, имеющего несчастье жить в империи Николая второго и его сатрапов — Пуришкевича и Крушевана с их кровавой, звериной политикой натравливания народа на народ для уничтожения всего живого, что есть в стране. Как мятается на ветру, как ударяется о голову Тевье! Окружающий его жестокий и ужасный мир вступает с ним в единоборство. Он, этот мир, отнимает у Тевье одну дочь, вторую, третью... Он, словно топором, отрубает у него ветвь за ветвью и оставляет одиноким и беспрютным, как пень среди поля.

Но Тевье — олицетворение народа. А народ неистребим. Тевье не только не сломлен, — он исполнен глубокой веры в лучшие времена, которые наступят, которые не могут не наступить.

Неверотно сильна была связь писателя с огромной массой его читателей, ибо каждый из них узнавал себя в персонажах Шолом-Алейхема, каждый, найдя в книге свои собственные слова и претензии, подавив слезу, вместе с автором облегченно смеялся над самим собой, смеялся весело и безудержно...

В своем завещании, которое писатель просил вскрыть и опубликовать в день его смерти, он писал:

«Где бы я ни умер, пусть меня похоронят не среди аристократов, не среди знатки и богачей, в обязательно среди простых, трудящихся евреев, так, чтобы мятежник, который поставят на моей могиле, украшал незатейливые могилы рядом со мной, и чтобы эти могилы украшали мой памятник так же, как простой и честный народ, при жизни украшал своего народного писателя».

Шолом-Алейхем умер в Нью-Йорке 13 мая 1916 года. Умер в Америке, куда его загнали царские преследования и погромы.

Но будучи еще в России, в царской капиталистической России, Шолом-Алейхем в 1914 году в беседе с сотрудником одной газеты сказал:

— Будущее нашего народа именно здесь, в этой стране, где мы живем. Тяжелые времена пройдут, мрачные тучи рассеются, небо прояснится.

Писатель верил в светлое будущее своего народа. И в то время как многие его современники с надеждой обращали свой взор на запад, Шолом-Алейхем, видевший в 1905 году первые ростки революционного пробуждение народных масс, связал лучшие свои чаяния с Россией.

Великая Октябрьская социалистическая революция принесла это желанное светлое будущее.

И если четверть века тому назад произведения Шолом-Алейхема читал народ, пришибленный и обездоленный, то сейчас их читает народ свободный, равный среди равных. Его замечательные произведения читают тысячи евреев-колхозников и рабочих, творящих вместе с другими народами Советской страны новую, социалистическую действительность. Шолом-Алейхема читают евреи-летчики, танкисты, пограничники, плечом к плечу с другими верными сынами родины защищающие наши рубежи. Шолом-Алейхема читают евреи-стахановцы, студенты. У Шолома-Алейхема сотни тысяч читателей других национальностей, полюбивших его, как одного из лучших мировых писателей.

Перевел с еврейского М. ШАМБАДАЛ.

Куда пойти сегодня

Гортеатр русской драмы. А. Афиногенов — Машенька. Начало в 8 ч. 30 м.

Кинотеатр им. Челюскинцев. Звуковой фильм «Большая жизнь». Начало сеансов в 6, 8 и 10 ч. веч.

14 мая в Госкирке — большое представление в 3-х отделениях, с участием новых артистов. Продолжение матчей французской борьбы. Борются три пары. Начало представления в 8 ч. 30 м. веч., начало борцов в 10 ч. 30 мин. веч.

Стрелковой охране требуется опытная секретарь-машинистка. Обращаться: вокзал, товарный двор.

Меняю квартиру в 40 кв. метров со всеми удобствами—Краснодар на Грозный. Справляться по телефону 20-10

Всех товарищей, пишущих в газету, просим указывать для сведения редакции имя, отчество, фамилию и точный адрес.

АДРЕС РЕДАКЦИИ: г. Грозный, Чеч.-Инг. АССР, Комсомольская, 81. Телефоны: отв. редактора—0-09; зам. редактора—2-13; отв. секретарь—20-93; секретариата—20-94; экономического отдела 1-60 и 21-36; отдела партийной жизни—16-14; отд. пропаганды—0-10; отд. рабселькоров и писем—23-01; бухгалтерии—10-72.

Республиканская газетная типография. Грозный, проспект Революции.

СФ1596.